

<b>Gestora</b>	DEAM DEUTSCHE ASSET	<b>Depositario</b>	DEUTSCHE BANK, SOCIEDAD
<b>Grupo Gestora</b>	DEUTSCHE BANK	<b>Grupo Depositario</b>	DEUTSCHE BANK
<b>Auditor</b>	KPMG AUDITORES CUENTAS 2017	<b>Rating depositario</b>	BBB+(s&p)
<b>Sociedad por compartimentos</b> NO			

El presente informe, junto con los últimos informes periódicos, se encuentran disponibles por medios telemáticos en [www.dws.es](http://www.dws.es).

La Sociedad de Inversión o, en su caso, la Entidad Gestora atenderá las consultas de los clientes, relacionada con la IIC en:

**Dirección**

PS DE LA CASTELLANA 18, 4ª PLANTA. MADRID 28046

**Correo electrónico** [dws.iberia@dws.com](mailto:dws.iberia@dws.com)

Asimismo cuenta con un departamento o servicio de atención al cliente encargado de resolver las quejas y reclamaciones. La CNMV también pone a su disposición la Oficina de Atención al Inversor (902 149 200, e-mail: [inversores@cnmv.es](mailto:inversores@cnmv.es)).

**INFORMACIÓN SICAV**

**Fecha de registro:** 25/05/2001

**1. Política de inversión y divisa de denominación****Categoría**

Tipo de Sociedad: Sociedad que invierte más del 10% en otros fondos y/o sociedades  
Vocación Inversora: Global  
Perfil de riesgo: Definido en folleto.

La sociedad cotiza en Bolsa de Valores.

**Descripción general**

Es una sicav de valores. La sociedad define su orientación de inversión como global y tiene como objetivo conseguir la máxima rentabilidad posible manteniendo una diversificación adecuada de la cartera.

**Operativa en instrumentos derivados**

Esta sociedad tiene previsto operar con instrumentos derivados negociados y no negociados en mercados organizados de derivados, con la finalidad de cobertura y como inversión, de acuerdo a la normativa vigente. La metodología aplicada para calcular la exposición total al riesgo de mercado es el método del compromiso.

La metodología aplicada para calcular la exposición total al riesgo de mercado es el método del compromiso.

Una información más detallada sobre la política de inversión de la sociedad se puede encontrar en su folleto informativo.

**Divisa de denominación:** EUR

**2. Datos económicos****2.1. Datos generales.**

Cuando no exista información disponible las correspondientes celdas aparecerán en blanco

	Período actual	Período anterior
<b>Nº de acciones en circulación</b>	518.771,00	518.774,00
<b>Nº de accionistas</b>	119	122
<b>Dividendos brutos distribuidos por acción</b>		

**¿Distribuye dividendos?** NO

Fecha	Patrimonio fin de período (miles de EUR)	Valor liquidativo		
		Fin del período	Mínimo	Máximo
Período del informe	4.633	8,9308	8,7624	9,0971
2017	4.648	8,9600	8,6045	9,0346
2016	4.474	8,6250	7,7780	8,6449
2015	4.403	8,4875	8,1761	8,9581

#### Cotización de la acción, volumen efectivo y frecuencia de contratación en el período del informe.

Cotización (€)			Volumen medio diario (€)	Frecuencia (%)	Mercado o Sistema en el que cotiza
Mínimo	Máximo	Fin período			
4,85	9,03	6,00	1,00	0,13	MADRID

#### Comisiones aplicadas en el período, sobre patrimonio medio

Comisión de gestión							
% efectivamente cobrado						Base de cálculo	Sistema imputación
Período			Acumulada				
s/patrimonio	s/resultados	Total	s/patrimonio	s/resultados	Total		
0,27		0,27	0,27		0,27	patrimonio	al fondo

Comisión de depositario							
% efectivamente cobrado						Base de cálculo	
Período			Acumulada				
		0,03			0,03	patrimonio	

	Período Actual	Período Anterior	Año Actual	Año Anterior
Índice de rotación de la cartera (%)	0,28	0,49	0,28	0,83
Rentabilidad media de la liquidez (% anualizado)	0,00	0,00	0,00	0,00

Nota: El período se refiere al trimestre o semestre, según sea el caso. En el caso de IIC cuyo valor liquidativo no se determine diariamente, este dato y el de patrimonio se refieren a los últimos disponibles.

## 2.2 Comportamiento

Cuando no exista información disponible las correspondientes celdas aparecerán en blanco

### A) Individual

#### Rentabilidad (% sin anualizar)

Acumulado 2018	Trimestral				Anual			
	Trimestre Actual	1er Trimestre 2018	4º Trimestre 2017	3er Trimestre 2017	2017	2016	2015	2013
-0,33	1,31	-1,62	0,59	1,07	3,88	1,62	2,36	9,04

#### Ratio de gastos (% s/ patrimonio medio)

Acumulado 2018	Trimestral				Anual			
	Trimestre Actual	1er Trimestre 2018	4º Trimestre 2017	3er Trimestre 2017	2017	2016	2015	2013
0,50	0,21	0,29	0,27	0,29	1,16	1,34	1,18	1,37

Incluye los gastos directos soportados en el período de referencia: comisión de gestión sobre patrimonio, comisión de depositario, auditoría, servicios bancarios (salvo gastos de financiación), y resto de gastos de gestión corriente, en términos de porcentaje sobre patrimonio medio del período. En el caso de sociedades/compartimentos que invierten más de un 10% de su patrimonio en otras IIC se incluyen también los gastos soportados indirectamente, derivados de estas inversiones, que incluyen las comisiones de suscripción y de reembolso. Este ratio no incluye la comisión de gestión sobre resultados ni los costes de transacción por

En el caso de inversiones en IIC que no calculan su ratio de gastos, éste se ha estimado para incorporarlo en el ratio de gastos.

### Evolución del valor liquidativo últimos 5 años

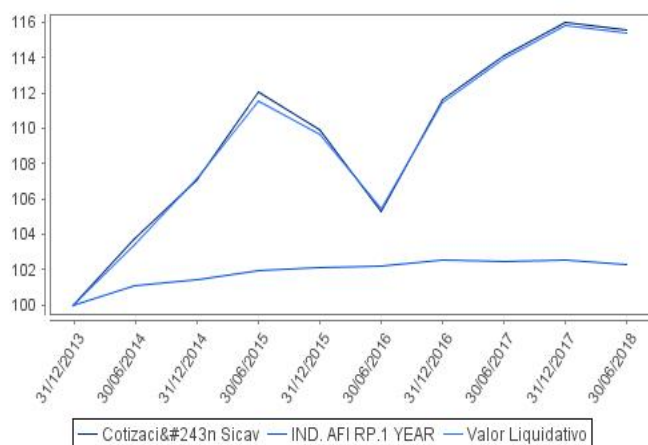

### Rentabilidad semestral de los últimos 5 años

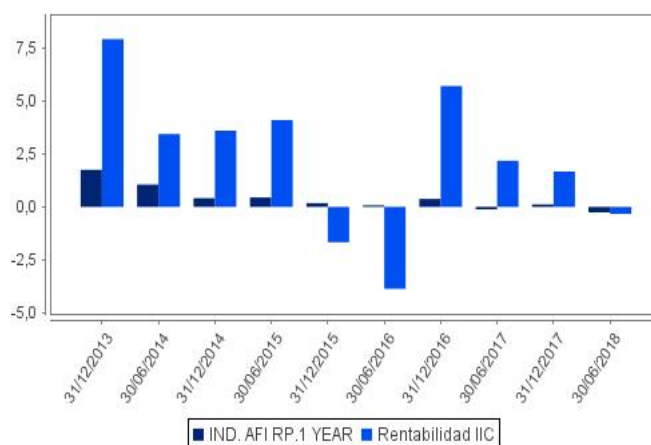

## 2.3 Distribución del patrimonio al cierre del período (Importes en miles de EUR)

Distribución del patrimonio	Fin período actual		Fin período anterior	
	Importe	% sobre patrimonio	Importe	% sobre patrimonio
(+) INVERSIONES FINANCIERAS	4.267	92,08	4.469	96,15
* Cartera interior	281	6,06	263	5,66
* Cartera exterior	3.981	85,91	4.204	90,45
* Intereses de la cartera de inversión	5	0,11	2	0,04
* Inversiones dudosas, morosas o en litigio	0	0,00	0	0,00
(+) LIQUIDEZ (TESORERÍA)	348	7,51	159	3,42
(+/-) RESTO	19	0,41	20	0,43
<b>TOTAL PATRIMONIO</b>	<b>4.634</b>	<b>100,00</b>	<b>4.648</b>	<b>100,00</b>

Notas:

El período se refiere al trimestre o semestre, según sea el caso.

Las inversiones financieras se informan a valor estimado de realización.

## 2.4 Estado de variación patrimonial

	% sobre patrimonio medio			% variación respecto fin período anterior
	Variación del período actual	Variación del período anterior	Variación acumulada anual	
<b>PATRIMONIO FIN PERIODO ANTERIOR (miles de EUR)</b>	<b>4.648</b>	<b>4.572</b>	<b>4.648</b>	
+/- Compra/venta de acciones (neto)	0,00	0,00	0,00	-59,21
- Dividendos a cuenta brutos distribuidos	0,00	0,00	0,00	0,00
+/- Rendimientos netos	-0,32	1,65	-0,32	-602,23
(+) Rendimientos de gestión	0,12	2,16	0,12	-477,44
+ Intereses	0,59	0,46	0,59	29,60
+ Dividendos	0,23	0,17	0,23	36,02
+/- Resultados en renta fija (realizadas o no)	-0,49	-0,53	-0,49	-6,30
+/- Resultados en renta variable (realizadas o no)	0,28	0,58	0,28	-51,58
+/- Resultados en depósitos (realizadas o no)	0,00	0,00	0,00	0,00
+/- Resultados en derivados (realizadas o no)	-0,51	0,50	-0,51	-200,82
+/- Resultados en IIC (realizadas o no)	0,02	1,04	0,02	-97,94
+/- Otros resultados	0,00	-0,05	0,00	-91,48
+/- Otros rendimientos	0,00	-0,01	0,00	-94,94
(-) Gastos repercutidos	-0,44	-0,51	-0,44	-32,94
- Comisión de sociedad gestora	-0,27	-0,33	-0,27	-18,44
- Comisión de depositario	-0,03	-0,03	-0,03	-1,17
- Gastos por servicios exteriores	-0,10	-0,09	-0,10	14,43
- Otros gastos de gestión corriente	-0,02	-0,02	-0,02	19,16
- Otros gastos repercutidos	-0,02	-0,04	-0,02	-46,92
(+) Ingresos	0,00	0,00	0,00	-91,85
+ Comisiones de descuento a favor de la IIC	0,00	0,00	0,00	0,00
+ Comisiones retrocedidas	0,00	0,00	0,00	-91,85
+ Otros ingresos	0,00	0,00	0,00	0,00
+/- Revalorización inmuebles uso propio y resultados por enajenación	0,00	0,00	0,00	0,00
<b>PATRIMONIO FIN PERIODO ACTUAL (miles de EUR)</b>	<b>4.633</b>	<b>4.648</b>	<b>4.633</b>	

Nota: El período se refiere al trimestre o semestre, según sea el caso.

### 3. Inversiones financieras

#### 3.1. Inversiones financieras a valor estimado de realización (en miles de EUR) y en porcentaje sobre el patrimonio, al cierre del período

Descripción de la inversión y emisor	Divisa	Período actual		Período anterior		Descripción de la inversión y emisor	Divisa	Período actual		Período anterior	
		Valor de mercado	%	Valor de mercado	%			Valor de mercado	%		
ES00000127C8 - Bonos KINGDOM OF SPAIN 1,000 2030-12-02	EUR	98	2,12	93	2,00	FR0000133308 - Acciones ORANGE SA	EUR	8	0,17	8	0,17
Total Deuda Pública Cotizada mas de 1 año		98	2,12	93	2,00	PTGALOAM0009 - Acciones GALP ENERGIA SGPS	EUR	9	0,20	9	0,19
<b>TOTAL RENTA FIJA COTIZADA</b>		98	2,12	93	2,00	DE0006047004 - Acciones HEIDELBERGCEMENT AG	EUR	0	0,00	9	0,20
<b>TOTAL RENTA FIJA</b>		98	2,12	93	2,00	DE0006231004 - Acciones INFINEON TECHNOLOGIES AG	EUR	8	0,16	8	0,17
ES06735169C9 - Derechos REPSOL SA	EUR	1	0,03	0	0,00	BE0974293251 - Acciones ANHEUSER-BUSCH INBEV NV	EUR	16	0,35	0	0,00
ES06735169B1 - Derechos REPSOL SA	EUR	0	0,00	1	0,02	BE0003565737 - Acciones KBC GROEP NV	EUR	9	0,20	10	0,21
ES0105025003 - Acciones MERLIN PROPERTIES SOCIMI SA	EUR	19	0,40	17	0,36	FR0000121014 - Acciones LVMH MOET HENNESSY LOUIS VUITT	EUR	68	1,46	58	1,25
ES0113211835 - Acciones BANCO BILBAO VIZCAYA ARGENTARI	EUR	24	0,52	28	0,61	IT0004965148 - Acciones MONCLER SPA	EUR	28	0,61	19	0,41
ES011390037 - Acciones BANCO SANTANDER SA	EUR	31	0,67	37	0,79	IT0005278236 - Acciones PIRELLI	EUR	8	0,18	8	0,18
ES0132105018 - Acciones ACERINOX S.A.	EUR	12	0,25	12	0,26	NL0012169213 - Acciones QIAGEN	EUR	13	0,28	11	0,24
ES0148396007 - Acciones AC.INDITEX	EUR	21	0,44	20	0,44	FR0000131906 - Acciones RENAULT SA	EUR	6	0,13	7	0,15
ES0173516115 - Acciones REPSOL SA	EUR	46	0,98	39	0,84	DE0007236101 - Acciones SIEMENS AG	EUR	21	0,46	22	0,47
ES0176252718 - Acciones MELIA HOTELS INTERNATIONAL SA	EUR	16	0,34	0	0,00	NL0000226223 - Acciones STMICROELECTRONICS NV	EUR	12	0,27	0	0,00
ES0178430E18 - Acciones TELEFONICA SA	EUR	14	0,31	16	0,35	DE0005YM9999 - Acciones SYMRISE	EUR	17	0,36	16	0,34
<b>TOTAL RENTA VARIABLE COTIZADA</b>		184	3,94	170	3,67	FR0000051807 - Acciones TELEPERFORMANCE	EUR	25	0,54	20	0,42
<b>TOTAL RENTA VARIABLE</b>		184	3,94	170	3,67	FR0000125486 - Acciones VINCI SA	EUR	19	0,41	19	0,42
<b>TOTAL INVERSIONES FINANCIERAS INTERIOR</b>		282	6,06	263	5,67	<b>TOTAL RENTA VARIABLE COTIZADA</b>		370	8,02	384	8,26
IT0005250946 - Bonos REPUBLIC OF ITALY 0,175 2020-06-15	EUR	93	2,02	0	0,00	<b>TOTAL RENTA VARIABLE</b>		370	8,02	384	8,26
Total Deuda Pública Cotizada mas de 1 año		93	2,02	0	0,00	LU023147265 - Participaciones PART.ABERDEEN GL-ASIA PAC EO12	USD	132	2,85	0	0,00
US912828H375 - Bonos US TREASURY N/B 0,437 2018-01-15	USD	0	0,00	39	0,84	FR0012647451 - Participaciones AMUNDI ETF FLOAT RATE USD CP G	USD	0	0,00	60	1,30
US912828VE70 - Bonos US TREASURY N/B 0,500 2018-05-31	USD	0	0,00	40	0,86	LU1681040900 - Participaciones AMUNDI ETF FLOAT RATE USD CP G	USD	63	1,35	0	0,00
US912828T834 - Bonos US TREASURY N/B 0,375 2018-10-31	USD	87	1,87	84	1,81	LU0438336421 - Participaciones BSF FI STRATEGIES D2 EUR	EUR	69	1,49	70	1,50
Total Deuda Pública Cotizada menos de 1 año		87	1,87	163	3,51	LU1575199994 - Participaciones CS GLOBAL ROBO EQ FD-EBH	EUR	23	0,50	0	0,00
US002824BD12 - Bonos ABBOTT LABORATORIES 1,450 2021-11-30	USD	87	1,88	87	1,86	LU1534068801 - Participaciones DEU FLOATING RATE NOTES-FB	EUR	130	2,81	131	2,82
US37045XAY22 - Bonos GENERAL MOTORS FINL 1,600 2020-06-13	USD	45	0,98	45	0,96	LU0740823785 - Participaciones DEUTSCHE INVEST I GER EQT-FC	EUR	59	1,28	63	1,36
US17654QBB77 - Bonos PETROLEOS MEXICANOS 2,437 2022-01-24	USD	41	0,88	41	0,88	LU0616846035 - Participaciones DEUTSCHE INVEST I GL BO-ECHP	EUR	83	1,79	85	1,82
US00206RDA77 - Bonos AT&T INC 2,500 2021-03-01	USD	83	1,79	83	1,78	DE00051EK0G3 - Participaciones DB PHYSICAL GOLD EURO HEDGED	EUR	84	1,81	0	0,00
XS1788584321 - Bonos BANCO BILBAO VIZCAYA 0,070 2023-03-09	EUR	98	2,12	0	0,00	DE0005933956 - Participaciones DJ EURO STOXX-50	EUR	181	3,92	184	3,97
XS1014997073 - Bonos ENEL SPA 5,000 2020-01-15	EUR	0	0,00	111	2,38	LU0346388704 - Participaciones FIDELITY FNDS-GLO FIN-Y ACCE	EUR	34	0,73	35	0,75
XS1713463716 - Bonos ENEL SPA 2,500 2023-11-24	EUR	94	2,04	0	0,00	IE00B80G9288 - Participaciones PIMCO GIS-INCOME FUND-INSEHA	EUR	181	3,91	185	3,98
XS0953215349 - Bonos FIAT SPA 6,750 2019-10-14	EUR	116	2,50	117	2,51	LU0234573854 - Participaciones GOLDMAN SACHS GLB HIGH YIELD1	USD	22	0,47	22	0,46
XS1489184900 - Bonos GLENCORE FINANCE EUR 1,875 2023-09-13	EUR	102	2,20	104	2,23	LU0196034663 - Participaciones HENDERSON HORIZ-PAN EU SC	EUR	0	0,00	77	1,67
XS1512827095 - Bonos MERLIN PROPERTIES SOI 1,875 2026-11-02	EUR	98	2,11	100	2,15	IE00BKM4GZ66 - Participaciones ETF ISH CORE EM IMI UCITS ET	USD	0	0,00	46	0,98
XS0213101073 - Bonos PETROLEOS MEXICANOS 5,500 2025-02-24	EUR	48	1,04	51	1,10	IE00B42Z5J44 - Participaciones ISHARES MSCI JPN MONTH EU HD	EUR	76	1,65	80	1,73
XS1616341829 - Bonos SOCIETE GENERALE SA 0,121 2024-05-22	EUR	99	2,14	103	2,21	LU0088882138 - Participaciones JPM EURO LIQUIDITY	EUR	338	7,30	339	7,29
XS0972570351 - Bonos TELEFONICA SA 6,500 2018-09-18	EUR	0	0,00	111	2,39	LU0085805017 - Participaciones JUPITER JGF DY B FD-DEA	EUR	0	0,00	139	2,99
XS1211040917 - Bonos TEVA PHARMACEUTICAL 1,250 2023-03-31	EUR	91	1,96	91	1,96	LU1495486885 - Participaciones LFIS VIS PREMIA-M EUR ACC	EUR	92	1,99	0	0,00
Total Renta Fija Privada Cotizada mas de 1 año		1.002	21,64	1.044	22,41	IE00B8BS6228 - Participaciones LYXOR TIEDMNN ARB ST-I EUR-A	EUR	117	2,53	46	0,98
DE000A1R08U3 - Bonos THYSSENKRUPP AG 4,000 2018-08-27	EUR	33	0,72	34	0,74	LU0976012673 - Participaciones NORDEA EUR HY-BIT EUR	EUR	22	0,48	23	0,49
Total Renta Fija Privada Cotizada menos de 1 año		33	0,72	34	0,74	LU0351545230 - Participaciones NORDEA STABLE RETURN	EUR	0	0,00	85	1,83
<b>TOTAL RENTA FIJA COTIZADA</b>		1.215	26,25	1.241	26,66	LU0101689882 - Participaciones PF(LUX)-DIGITAL COMMUNICATION	USD	77	1,66	70	1,51
<b>TOTAL RENTA FIJA</b>		1.215	26,25	1.241	26,66	LU1071462532 - Participaciones PICTET TOT RET-AGORA-IEUR	EUR	0	0,00	99	2,14
FR0000120073 - Acciones AIR LIQUIDE	EUR	8	0,18	8	0,17	IE00BKRK281 - Participaciones ISHARES EUR CORP BOND BBB-BB	EUR	0	0,00	57	1,23
DE0008404005 - Acciones ALLIANZ AG	EUR	32	0,68	34	0,74	IE00B2NPKV68 - Participaciones ETF ISH JPM USD EM BND	USD	105	2,26	111	2,39
FR0000120628 - Acciones AXA SA	EUR	0	0,00	35	0,75	LU0490618542 - Participaciones DBX S&P 500 USD	USD	370	7,98	440	9,46
DE000BAY0017 - Acciones BAYER AG	EUR	7	0,16	8	0,17	LU0524480265 - Participaciones DB X-TRACKERS II SOV EUROZON	EUR	128	2,76	130	2,79
FR0000125338 - Acciones AC.CAP GEMINI S.A.	EUR	30	0,65	26	0,56	<b>TOTAL IIC</b>		2.386	51,52	2.577	55,44
DE0005557508 - Acciones DEUTSCHE TELEKOM AG	EUR	26	0,57	29	0,63	<b>TOTAL INVERSIONES FINANCIERAS EXTERIOR</b>		3.971	85,79	4.202	90,36
IT0003128367 - Acciones ENEL SPA	EUR	0	0,00	20	0,42	<b>TOTAL INVERSIONES FINANCIERAS</b>		4.253	91,85	4.465	96,03

Notas: El período se refiere al trimestre o semestre, según sea el caso.

### 3.2. Distribución de las inversiones financieras, al cierre del período: Porcentaje respecto al patrimonio total

Tipo de Valor

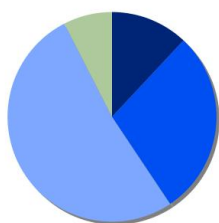

ACCIONES	12,0 %
BONOS	28,6 %
DERECHOS	0,0 %
FONDOS DE INVERSION	51,8 %
LIQUIDEZ	7,5 %
Total	100,0 %

### 3.3. Operativa en derivados. Resumen de las posiciones abiertas al cierre del período (Importes en miles de EUR)

	Instrumento	Importe nominal comprometido	Objetivo de la inversión
INDICE EURO STOXX	Compra Futuro INDICE EURO	69	Inversión
<b>Total subyacente renta variable</b>		<b>69</b>	
EURO-DOLAR SPOT	Compra Futuro EURO-DOLAR	297	Inversión
EURO-DOLAR SPOT	Compra Futuro EURO-DOLAR	445	Inversión
<b>Total subyacente tipo de cambio</b>		<b>742</b>	
<b>TOTAL OBLIGACIONES</b>		<b>811</b>	

### 4. Hechos relevantes

	SI	NO
a. Suspensión temporal de la negociación de acciones		X
b. Reanudación de la negociación de acciones		X
c. Reducción significativa de capital en circulación		X
d. Endeudamiento superior al 5% del patrimonio		X
e. Cambio en elementos esenciales del folleto informativo		X
f. Imposibilidad de poner más acciones en circulación		X
g. Otros hechos relevantes		X

### 5. Anexo explicativo de hechos relevantes

No ha habido hechos relevantes en el periodo.

### 6. Operaciones vinculadas y otras informaciones

	SI	NO
a. Accionistas significativos en el capital de la sociedad (porcentaje superior al 20%)		X
b. Modificaciones de escasa relevancia en los Estatutos Sociales		X
c. Gestora y el depositario son del mismo grupo (según artículo 4 de la LMV)	X	
d. Se han realizado operaciones de adquisición y venta de valores en los que el depositario ha actuado como vendedor o comprador, respectivamente		X
e. Se han adquirido valores o instrumentos financieros emitidos o avalados por alguna entidad del grupo de la gestora, sociedad de inversión o depositario, o alguno de éstos ha actuado como colocador, asegurador, director o asesor, o se han prestado valores a entidades vinculadas.		X
f. Se han adquirido valores o instrumentos financieros cuya contrapartida ha sido otra entidad del grupo de la gestora, sociedad de inversión, depositario u otra IIC gestionada por la misma gestora u otra gestora del grupo.		X
g. Se han percibido ingresos por entidades del grupo de la gestora que tienen como origen comisiones o gastos satisfechos por la IIC.		X
h. Otras informaciones u operaciones vinculadas	X	

### 7. Anexo explicativo sobre operaciones vinculadas y otras informaciones

Anexo: Participaciones significativas: La sociedad no tiene Participaciones Significativas.

### 8. Información y advertencias a instancia de la CNMV

No aplicable.

## 9. Anexo explicativo del informe periódico

"El primer semestre de 2018 ha estado protagonizado por Donald Trump y la amenaza de una guerra comercial. En Europa se añadía a lo anterior la situación caótica de la política italiana que aún está por resolverse y las ya eternas conversaciones sobre Brexit que están lejos de terminar. En Estados Unidos la reserva federal subía tipos y anunciaba dos adicionales en lo que resta del año, amparado por unos saludables datos macroeconómicos. La renta variable americana ha subido en año espoleada por los buenos resultados empresariales y liderando se encuentra el sector tecnológico. Así el Nasdaq subía en el semestre un 15,33% y el S&P 500 un +4,75%. El Eurostoxx 50 por el contrario retrocedía un 1,41% en el mismo periodo. La renta fija europea ha tenido fuertes movimientos pero ha acabado casi plana, tanto los periféricos como el bono alemán que cerraba con una tir del 0,30%, por debajo del 0,42% del inicio del año. El dólar se ha ido apreciando respecto al euro durante todo 2018 gracias al creciente diferencial de tipos de interés entre las dos zonas geográficas, a final de semestre se situaba en 1,1684. Uno de los activos que más se ha revalorizado ha sido el petróleo con subidas tanto en la referencia europea como americana de un 17,63% y un 22,72% respectivamente la inestabilidad geopolítica en países productores como Irán y Venezuela." En este contexto, la cartera cierra el periodo con una exposición a la renta variable del 34,09% por debajo del 35% contemplado por su índice de referencia. De este modo la misma registra una rentabilidad del -0,33%, frente al -0,97% que consigue su benchmark. La cartera ha terminado el periodo con una duración de 1,57. La volatilidad de la cartera durante el primer semestre de 2018 ha sido de 2,92. Se mantienen en cartera posiciones en instrumentos derivados que cotizan en mercados organizados, con el fin de aprovechar las oportunidades derivadas del enorme dinamismo de los flujos de capitales. El fondo incurrió en unos gastos indirectos del 0,08% para sumar un total de 0,5% de gastos sobre el patrimonio durante el período. La evolución patrimonial del fondo a lo largo del 2018 ha sido negativa habiendo pasado de 4.648.199,09 en diciembre de 2017 a 4.633.029 a 30 de junio de 2018. El número de participes con respecto al semestre anterior se ha mantenido relativamente estable en 119 frente a los 131 participes que tenía a 31 de diciembre de 2017. De cara a los próximos meses pensamos que la alta volatilidad puede seguir condicionando la evolución del mercado. A pesar de que hacia el final del trimestre se despejaron algunas dudas en cuanto al crecimiento económico, no descartamos la posibilidad de que surjan nuevas incertidumbres. Ante este escenario, el equipo de gestión optará por un posicionamiento más cauto aprovechando, en todo caso, las oportunidades que pueda ofrecer el mercado. Los saldos en cuentas corrientes son remunerados a tipos de interés de mercado DeAM no está obligada a ejercer los derechos políticos inherentes a los valores integrados en la cartera de las sociedades que gestiona, conforme a lo establecido en el artículo 115.1.i) del Reglamento de IIC.