

Gestora	DEAM DEUTSCHE ASSET	Depositario	DEUTSCHE BANK, SOCIEDAD
Grupo Gestora	DEUTSCHE BANK	Grupo Depositario	DEUTSCHE BANK
Auditor	KPMG AUDITORES CUENTAS 2017	Rating depositario	BBB+(s&p)
Sociedad por compartimentos NO			

El presente informe, junto con los últimos informes periódicos, se encuentran disponibles por medios telemáticos en www.dws.es.

La Sociedad de Inversión o, en su caso, la Entidad Gestora atenderá las consultas de los clientes, relacionada con la IIC en:

Dirección

PS DE LA CASTELLANA 18, 4ª PLANTA. MADRID 28046

Correo electrónico dws.iberia@dws.com

Asimismo cuenta con un departamento o servicio de atención al cliente encargado de resolver las quejas y reclamaciones. La CNMV también pone a su disposición la Oficina de Atención al Inversor (902 149 200, e-mail: inversores@cnmv.es).

INFORMACIÓN SICAV

Fecha de registro: 22/12/2000

1. Política de inversión y divisa de denominación**Categoría**

Tipo de Sociedad: Sociedad que invierte más del 10% en otros fondos y/o sociedades
Vocación Inversora: Global
Perfil de riesgo: Definido en folleto.

La sociedad cotiza en Bolsa de Valores.

Descripción general

Es una sicav de valores. La sociedad define su orientación de inversión como global y tiene como objetivo conseguir la máxima rentabilidad posible manteniendo una diversificación adecuada de la cartera.

Operativa en instrumentos derivados

Esta sociedad tiene previsto operar con instrumentos derivados negociados y no negociados en mercados organizados de derivados, con la finalidad de cobertura y como inversión, de acuerdo a la normativa vigente. La metodología aplicada para calcular la exposición total al riesgo de mercado es el método del compromiso.

La metodología aplicada para calcular la exposición total al riesgo de mercado es el método del compromiso.

Una información más detallada sobre la política de inversión de la sociedad se puede encontrar en su folleto informativo.

Divisa de denominación: EUR

2. Datos económicos**2.1. Datos generales.**

Cuando no exista información disponible las correspondientes celdas aparecerán en blanco

	Período actual	Período anterior
Nº de acciones en circulación	360.736,00	360.711,00
Nº de accionistas	128	104
Dividendos brutos distribuidos por acción		

¿Distribuye dividendos? NO

Fecha	Patrimonio fin de período (miles de EUR)	Valor liquidativo		
		Fin del período	Mínimo	Máximo
Período del informe	4.534	12,5677	12,4561	13,8175
2017	4.871	13,5046	12,7569	13,6669
2016	4.618	12,8008	10,8380	12,8721
2015	4.573	12,6763	11,6838	13,6320

Cotización de la acción, volumen efectivo y frecuencia de contratación en el período del informe.

Cotización (€)			Volumen medio diario (€)	Frecuencia (%)	Mercado o Sistema en el que cotiza
Mínimo	Máximo	Fin período			
9,27	9,27	9,27	11,00	0,08	MADRID

Comisiones aplicadas en el período, sobre patrimonio medio

Comisión de gestión							
% efectivamente cobrado						Base de cálculo	Sistema imputación
Período			Acumulada				
s/patrimonio	s/resultados	Total	s/patrimonio	s/resultados	Total		
0,35		0,35	0,70		0,70	patrimonio	al fondo

Comisión de depositario							
% efectivamente cobrado						Base de cálculo	
Período			Acumulada				
		0,09			0,17	patrimonio	

	Período Actual	Período Anterior	Año Actual	Año Anterior
Índice de rotación de la cartera (%)	0,56	0,31	0,87	1,10
Rentabilidad media de la liquidez (% anualizado)	0,00	0,00	0,00	0,00

Nota: El período se refiere al trimestre o semestre, según sea el caso. En el caso de IIC cuyo valor liquidativo no se determine diariamente, este dato y el de patrimonio se refieren a los últimos disponibles.

2.2 Comportamiento

Cuando no exista información disponible las correspondientes celdas aparecerán en blanco

A) Individual

Rentabilidad (% sin anualizar)

Acumulado 2018	Trimestral				Anual			
	Trimestre Actual	3er Trimestre 2018	2º Trimestre 2018	1er Trimestre 2018	2017	2016	2015	2013
-6,94	-6,19	-0,52	1,55	-1,80	5,50	0,98	5,96	16,00

Ratio de gastos (% s/ patrimonio medio)

Acumulado 2018	Trimestral				Anual			
	Trimestre Actual	3er Trimestre 2018	2º Trimestre 2018	1er Trimestre 2018	2017	2016	2015	2013
1,41	0,37	0,35	0,33	0,36	1,44	1,63	1,37	1,59

Incluye los gastos directos soportados en el período de referencia: comisión de gestión sobre patrimonio, comisión de depositario, auditoría, servicios bancarios (salvo gastos de financiación), y resto de gastos de gestión corriente, en términos de porcentaje sobre patrimonio medio del período. En el caso de sociedades/compartimentos que invierten más de un 10% de su patrimonio en otras IIC se incluyen también los gastos soportados indirectamente, derivados de estas inversiones, que incluyen las comisiones de suscripción y de reembolso. Este ratio no incluye la comisión de gestión sobre resultados ni los costes de transacción por

En el caso de inversiones en IIC que no calculan su ratio de gastos, éste se ha estimado para incorporarlo en el ratio de gastos.

Evolución del valor liquidativo últimos 5 años

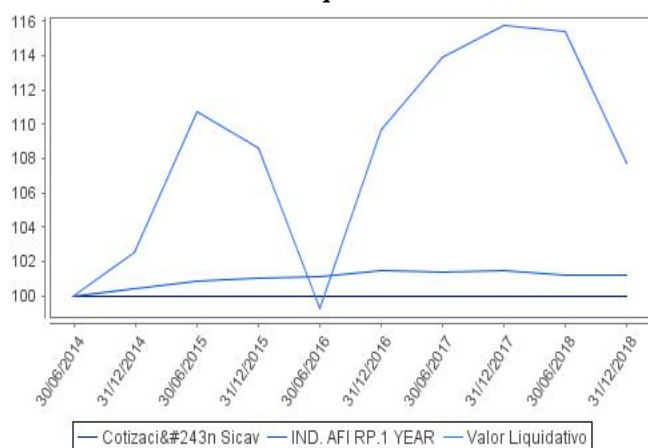

Rentabilidad semestral de los últimos 5 años

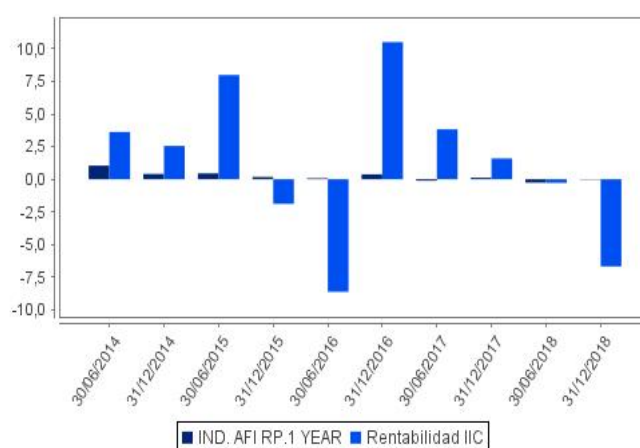

2.3 Distribución del patrimonio al cierre del período (Importes en miles de EUR)

Distribución del patrimonio	Fin período actual		Fin período anterior	
	Importe	% sobre patrimonio	Importe	% sobre patrimonio
(+) INVERSIONES FINANCIERAS	4.136	91,22	4.215	86,76
* Cartera interior	353	7,79	667	13,73
* Cartera exterior	3.781	83,39	3.543	72,93
* Intereses de la cartera de inversión	2	0,04	5	0,10
* Inversiones dudosas, morosas o en litigio	0	0,00	0	0,00
(+) LIQUIDEZ (TESORERÍA)	404	8,91	611	12,58
(+/-) RESTO	-6	-0,13	32	0,66
TOTAL PATRIMONIO	4.534	100,00	4.858	100,00

Notas:

El período se refiere al trimestre o semestre, según sea el caso.

Las inversiones financieras se informan a valor estimado de realización.

2.4 Estado de variación patrimonial

	% sobre patrimonio medio			% variación respecto fin período anterior
	Variación del período actual	Variación del período anterior	Variación acumulada anual	
PATRIMONIO FIN PERIODO ANTERIOR (miles de EUR)	4.858	4.871	4.871	
+/- Compra/venta de acciones (neto)	0,00	0,00	0,00	0,00
- Dividendos a cuenta brutos distribuidos	0,00	0,00	0,00	0,00
+/- Rendimientos netos	-6,81	-0,29	-7,02	-111.697,04
(+) Rendimientos de gestión	-6,21	0,30	-5,84	-111.724,19
+ Intereses	0,15	0,13	0,27	14,08
+ Dividendos	0,17	0,36	0,54	-53,87
+ Resultados en renta fija (realizadas o no)	-0,13	0,00	-0,13	-99.185,35
+ Resultados en renta variable (realizadas o no)	-2,43	0,31	-2,09	-871,29
+ Resultados en depósitos (realizadas o no)	0,00	0,00	0,00	0,00
+ Resultados en derivados (realizadas o no)	-0,49	-0,54	-1,03	-11,91
+ Resultados en IIC (realizadas o no)	-3,43	0,04	-3,36	-9.255,20
+ Otros resultados	-0,01	0,00	0,00	-282,24
+ Otros rendimientos	-0,04	0,00	-0,04	-2.078,41
(-) Gastos repercutidos	-0,60	-0,59	-1,18	34,54
- Comisión de sociedad gestora	-0,35	-0,35	-0,70	-0,76
- Comisión de depositario	-0,09	-0,08	-0,17	-0,76
- Gastos por servicios exteriores	-0,12	-0,11	-0,23	4,68
- Otros gastos de gestión corriente	-0,04	-0,02	-0,05	124,82
- Otros gastos repercutidos	0,00	-0,03	-0,03	-93,44
(+) Ingresos	0,00	0,00	0,00	-7,39
+ Comisiones de descuento a favor de la IIC	0,00	0,00	0,00	0,00
+ Comisiones retrocedidas	0,00	0,00	0,00	-7,39
+ Otros ingresos	0,00	0,00	0,00	0,00
+/- Revalorización inmuebles uso propio y resultados por enajenación	0,00	0,00	0,00	0,00
PATRIMONIO FIN PERIODO ACTUAL (miles de EUR)	4.534	4.858	4.534	

Nota: El período se refiere al trimestre o semestre, según sea el caso.

3. Inversiones financieras

3.1. Inversiones financieras a valor estimado de realización (en miles de EUR) y en porcentaje sobre el patrimonio, al cierre del período

Descripción de la inversión y emisor	Divisa	Período actual		Período anterior		Descripción de la inversión y emisor	Divisa	Período actual		Período anterior	
		Valor de mercado	%	Valor de mercado	%			Valor de mercado	%		
ES00000127C8 - Bonos KINGDOM OF SPAIN 1,000 2030-12-02	EUR	102	2,24	105	2,16	FR0000133308 - Acciones ORANGE SA	EUR	16	0,35	16	0,33
Total Deuda Pública Cotizada mas de 1 año		102	2,24	105	2,16	PTGALOAM0009 - Acciones GALP ENERGIA SGPS	EUR	12	0,27	15	0,30
TOTAL RENTA FIJA COTIZADA		102	2,24	105	2,16	BE0974293251 - Acciones ANHEUSER-BUSCH INBEV NV	EUR	0	0,00	26	0,54
TOTAL RENTA FIJA		102	2,24	105	2,16	FR0000121014 - Acciones LVMH MOET HENNESSY LOUIS VUITT	EUR	88	1,94	97	2,00
ES06735169C9 - Derechos REPSOL SA	EUR	0	0,00	0	0,01	IT0004965148 - Acciones MONCLER SPA	EUR	14	0,31	32	0,67
ES06735169D7 - Derechos REPSOL SA	EUR	0	0,01	0	0,00	IT0005278236 - Acciones PIRELLI	EUR	15	0,32	19	0,38
ES0105025003 - Acciones MERLIN PROPERTIES SOCIMI SA	EUR	36	0,80	42	0,86	NL0012169213 - Acciones QIAGEN	EUR	18	0,40	19	0,39
ES011390037 - Acciones BANCO SANTANDER SA	EUR	39	0,85	44	0,91	FR0000131906 - Acciones RENAULT SA	EUR	0	0,00	9	0,19
ES0132105018 - Acciones ACERINOX S.A.	EUR	10	0,23	13	0,28	FR0000120578 - Acciones SANOFI	EUR	20	0,45	0	0,00
ES0148396007 - Acciones AC.INDITEX	EUR	19	0,41	24	0,50	DE0007164600 - Acciones SAP SE	EUR	55	1,22	0	0,00
ES0173516115 - Acciones REPSOL SA	EUR	14	0,30	16	0,33	DE0007236101 - Acciones SIEMENS AG	EUR	22	0,49	48	0,99
ES0176252718 - Acciones MELIA HOTELS INTERNATIONAL SA	EUR	18	0,39	25	0,52	NL0000226223 - Acciones STMICROELECTRONICS NV	EUR	0	0,00	20	0,41
ES0178430E18 - Acciones TELEFONICA SA	EUR	116	2,55	115	2,36	DE0005YM9999 - Acciones SYMRISE	EUR	21	0,46	24	0,49
TOTAL RENTA VARIABLE COTIZADA		252	5,54	279	5,77	FR0000051807 - Acciones TELEPERFORMANCE	EUR	26	0,57	28	0,58
TOTAL RENTA VARIABLE		252	5,54	279	5,77	FR0000125486 - Acciones VINCI SA	EUR	26	0,57	30	0,61
ES0114638036 - Participaciones BESTINVER INTERNATIONAL	EUR	0	0,00	282	5,81	TOTAL RENTA VARIABLE COTIZADA		578	12,78	584	12,02
TOTAL IIC		0	0,00	282	5,81	TOTAL RENTA VARIABLE		578	12,78	584	12,02
TOTAL INVERSIONES FINANCIERAS INTERIOR		354	7,78	666	13,74	LU0231477265 - Participaciones PART.ABERDEEN GL-ASIA PAC EQ2	USD	201	4,42	212	4,36
IT0005250946 - Bonos REPUBLIC OF ITALY 0,175 2020-06-15	EUR	0	0,00	98	2,02	LU1677194497 - Participaciones ALLIANZ FLR RT NT PS-RT	EUR	98	2,15	0	0,00
Total Deuda Pública Cotizada mas de 1 año		0	0,00	98	2,02	LU1076333241 - Participaciones ASHMORE EMKTS SH DUR-INST	EUR	114	2,51	0	0,00
US912828T834 - Bonos US TREASURY N/B 0,375 2018-10-31	USD	0	0,00	92	1,89	LU0438336421 - Participaciones BSF FI STRATEGIES D2 EUR	EUR	37	0,81	37	0,77
Total Deuda Pública Cotizada menos de 1 año		0	0,00	92	1,89	LU1295554833 - Participaciones CAPITAL GP NEW PERS-ZEUR	EUR	107	2,36	0	0,00
US002824BD12 - Bonos ABBOTT LABORATORIES 1,450 2021-11-30	USD	87	1,91	85	1,74	IE0005BMR087 - Participaciones ISHARES CORE S&P 500 UCITS E	USD	140	3,08	0	0,00
US17654QBB77 - Bonos PETROLEOS MEXICANOS 2,437 2022-01-24	USD	0	0,00	16	0,32	LU1575199994 - Participaciones CS GLOBAL ROBO EQ FD-EBH	EUR	42	0,93	49	1,02
US00206RDA77 - Bonos AT&T INC 2,500 2021-03-01	USD	85	1,88	83	1,71	LU1534068801 - Participaciones DEU FLOATING RATE NOTES-FB	EUR	333	7,35	336	6,92
XS1788584321 - Bonos BANCO BILBAO VIZCAYA 0,072 2023-03-09	EUR	96	2,11	98	2,02	LU0740823785 - Participaciones DEUTSCHE INVEST I GER EQT-FC	EUR	108	2,39	133	2,74
XS1554373164 - Obligaciones FRESENIUS MEDICAL CA 0,875 2022-01	EUR	100	2,21	0	0,00	LU061684035 - Participaciones DEUTSCHE INVEST I GL BO-FCHP	EUR	0	0,00	35	0,71
XS1489184900 - Bonos GLENCORE FINANCE EUR 1,875 2023-09-13	EUR	0	0,00	102	2,10	DE000A1EK0G3 - Participaciones DB PHYSICAL GOLD EURO HEDGED	EUR	88	1,95	88	1,81
XS0213101073 - Bonos PETROLEOS MEXICANOS 5,500 2025-02-24	EUR	0	0,00	39	0,81	DE0005933956 - Participaciones DJ EURO STOXX-50	EUR	269	5,94	310	6,38
XS1616341829 - Bonos SOCIETE GENERALE SA 0,123 2024-05-22	EUR	96	2,12	99	2,04	LU0346388704 - Participaciones FIDELITY FNDS-GLO FIN-Y ACCE	EUR	0	0,00	177	3,63
XS1413581205 - Bonos TOTAL CAPITAL SA 3,875 2022-05-18	EUR	106	2,35	0	0,00	LU0234573854 - Participaciones GOLDMAN SACHS GLB HIGH YIELD	USD	0	0,00	8	0,17
XS1629658755 - Bonos VOLKSWAGEN INTL.FIN 2,700 2022-12-14	EUR	95	2,09	98	2,01	LU1895730577 - Participaciones HSBC GIF-GC FR FT2022-1-ACHE	EUR	46	1,02	0	0,00
Total Renta Fija Privada Cotizada mas de 1 año		665	14,67	620	12,75	IE00053L3W79 - Participaciones ISHARES CORE EURO STOXX 50	EUR	145	3,21	0	0,00
XS1372838083 - Bonos VODAFONE GROUP PLC 0,160 2019-02-25	EUR	101	2,24	101	2,09	IE00B42Z5J44 - Participaciones ISHARES MSCI JPN MONTH EU HD	EUR	46	1,01	52	1,08
Total Renta Fija Privada Cotizada menos de 1 año		101	2,24	101	2,09	LU1495486885 - Participaciones LFIS VIS PREMIA-M EUR ACC	EUR	96	2,11	97	2,00
TOTAL RENTA FIJA COTIZADA		766	16,91	911	18,75	IE0008856228 - Participaciones LYXOR TIEDMNN ARB ST-I EUR-A	EUR	124	2,73	123	2,53
TOTAL RENTA FIJA		766	16,91	911	18,75	IE00BDZR185 - Participaciones NEUBERG BRM-SH DUR E-EUR IA	EUR	35	0,77	0	0,00
FR0000120073 - Acciones AIR LIQUIDE	EUR	18	0,41	18	0,38	LU0101689882 - Participaciones PF(LUX)-DIGITAL COMMUNICATION	USD	0	0,00	215	4,43
DE0008404005 - Acciones ALLIANZ AG	EUR	29	0,65	30	0,61	IE00BD72Z263 - Participaciones WELL GLBL IMPACT FUND-NUSDA	USD	43	0,95	0	0,00
FR010220475 - Acciones ALSTOM SA	EUR	11	0,23	0	0,00	IE00B2NPKV68 - Participaciones ETF ISH JPM USD EM BND	USD	0	0,00	28	0,57
DE000BAY0017 - Acciones BAYER AG	EUR	0	0,00	17	0,34	LU0329593007 - Participaciones BGF WRLD HEALTHSCIENCE-US	USD	207	4,57	0	0,00
FR0006174348 - Acciones BUREAU VERITAS SA	EUR	12	0,26	0	0,00	LU0490618542 - Participaciones DBX S&P 500 USD	USD	127	2,80	112	2,31
FR0000125338 - Acciones AC.CAP GEMINI S.A.	EUR	51	1,13	68	1,40	LU0524480265 - Participaciones DB X-TRACKERS II SOV EUROZON	EUR	30	0,65	29	0,60
FR0000120644 - Acciones DANONE SA	EUR	32	0,72	0	0,00	TOTAL IIC		2.436	53,71	2.041	42,03
DE0005557508 - Acciones DEUTSCHE TELEKOM AG	EUR	36	0,79	32	0,66	TOTAL INVERSIONES FINANCIERAS EXTERIOR		3.780	83,40	3.536	72,80
DE000ENAG999 - Acciones E.ON SE	EUR	25	0,55	0	0,00	TOTAL INVERSIONES FINANCIERAS		4.134	91,18	4.202	86,54
IT0003132476 - Acciones ENI SPA	EUR	31	0,69	36	0,75						

Notas: El período se refiere al trimestre o semestre, según sea el caso.

3.2. Distribución de las inversiones financieras, al cierre del período: Porcentaje respecto al patrimonio total

Tipo de Valor

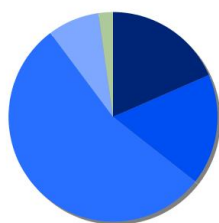

ACCIONES	18,5 %
BONOS	17,1 %
FONDOS DE INVERSION	54,2 %
LIQUIDEZ	8,0 %
OTROS	2,2 %
Total	100,0 %

3.3. Operativa en derivados. Resumen de las posiciones abiertas al cierre del período (Importes en miles de EUR)

	Instrumento	Importe nominal comprometido	Objetivo de la inversión
EURO-DOLAR SPOT	Compra Futuro EURO-DOLAR	286	Inversión
Total subyacente tipo de cambio		286	
TOTAL OBLIGACIONES		286	

4. Hechos relevantes

	SI	NO
a. Suspensión temporal de la negociación de acciones		X
b. Reanudación de la negociación de acciones		X
c. Reducción significativa de capital en circulación		X
d. Endeudamiento superior al 5% del patrimonio		X
e. Cambio en elementos esenciales del folleto informativo		X
f. Imposibilidad de poner más acciones en circulación		X
g. Otros hechos relevantes		X

5. Anexo explicativo de hechos relevantes

No ha habido hechos relevantes en el periodo.

6. Operaciones vinculadas y otras informaciones

	SI	NO
a. Accionistas significativos en el capital de la sociedad (porcentaje superior al 20%)	X	
b. Modificaciones de escasa relevancia en los Estatutos Sociales		X
c. Gestora y el depositario son del mismo grupo (según artículo 4 de la LMV)	X	
d. Se han realizado operaciones de adquisición y venta de valores en los que el depositario ha actuado como vendedor o comprador, respectivamente	X	
e. Se han adquirido valores o instrumentos financieros emitidos o avalados por alguna entidad del grupo de la gestora, sociedad de inversión o depositario, o alguno de éstos ha actuado como colocador, asegurador, director o asesor, o se han prestado valores a entidades vinculadas.		X
f. Se han adquirido valores o instrumentos financieros cuya contrapartida ha sido otra entidad del grupo de la gestora, sociedad de inversión, depositario u otra IIC gestionada por la misma gestora u otra gestora del grupo.		X
g. Se han percibido ingresos por entidades del grupo de la gestora que tienen como origen comisiones o gastos satisfechos por la IIC.		X
h. Otras informaciones u operaciones vinculadas	X	

7. Anexo explicativo sobre operaciones vinculadas y otras informaciones

d.) El importe de las operaciones de venta en las que el depositario ha actuado como comprador es 0,02 euros, suponiendo un 0,00% sobre el patrimonio medio de la IIC en el periodo de referencia.

Anexo: Participaciones significativas: Eduardo Serra Rexach mantiene una participación total de un 99,96%.

8. Información y advertencias a instancia de la CNMV

La presente política es aplicable a todos los empleados y directivos de DeAM S.G.I.I.C., S.A. en España. La Retribución Fija constituye el elemento básico de la Política Retributiva. Este concepto está vinculado a las características propias de los puestos desempeñados, tales como, entre otros, (i) su relevancia organizativa, (ii) el impacto en resultados y (iii) el ámbito de responsabilidad

asumido. En el paquete retributivo de los profesionales de DeAM, el componente salarial fijo constituirá una parte suficientemente elevada de la retribución total, permitiendo de este modo la máxima flexibilidad respecto a los componentes variables, tal y como exige la normativa sobre remuneraciones en el sector financiero. En la fijación de la Retribución Fija, se tendrán en cuenta los siguientes factores: El nivel de responsabilidad de las funciones ejercidas por los empleados y directivos. Los diferentes complementos por desempeño individual. Se entiende por Retribución Variable aquellos pagos o beneficios adicionales en función de los resultados o de otros objetivos establecidos por la Entidad. La Retribución Variable deberá reflejar un rendimiento sostenible y adaptado al riesgo, así como un rendimiento superior al requerido para cumplir lo estipulado en la descripción de funciones como parte de las condiciones de trabajo. La Retribución Variable no tendrá en ningún caso carácter consolidable, por lo que su percepción en un ejercicio determinado no supondrá la adquisición por el empleado o directivo de ningún derecho salarial adicional al respecto, no consolidándose la cuantía percibida como parte del salario bruto anual del empleado o directivo. La Retribución Variable tiene por objeto mantener la flexibilidad de costes y atraer y retener a los mejores profesionales. La Retribución Variable en DeAM diferencia entre distintos niveles de desempeño y orienta los comportamientos a través de sistemas de incentivos adecuados que tienen influencia también en la cultura corporativa. Como resultado, la retribución variable es un componente clave en DeAM. Combinada con la Retribución Fija, conduce a una retribución total eficiente en costes y flexible. La Retribución Variable de DeAM utiliza métricas cualitativas y cuantitativas para evaluar el desempeño de los empleados y, en consecuencia, determinar el nivel adecuado de retribución variable. Estas métricas son desarrolladas por cada división y son específicas para cada negocio, estrategia y objetivo. La cuantía total de la remuneración abonada por DeAM S.G.I.I.C., S.A a su personal, durante el ejercicio 2018, ha sido la siguiente: Los Empleados y las cuantías son: - 8 como empleados que asumen riesgo con una suma en Retribución fija de 2018 de 890.772,29 euros, una retribución en especie de 54.438,43 euros, una aportación adicional a Plan de Pensiones de 18.130,52 euros, una retribución variable de 429.420,90 euros* - 31 como Resto con una suma en Retribución fija de 2018 de 1.804.823,46 euros, una retribución en especie de 98.253,63 euros, una aportación adicional a Plan de Pensiones de 68.824,37 euros y una retribución variable de 466.676 euros*, una suma de Award de 16.667 euros. - 3 Bajas con una suma en Retribución fija de 2018 de 79.166,67 euros, una retribución en especie de 2.060,40 euros, una aportación adicional a Plan de Pensiones de 2.262,34 euros, - La suma total es de 42 empleados con una suma en Retribución fija de 2018 de 2.774.762,42 euros, una retribución en especie de 154.752,46 euros, euros, una aportación adicional a Plan de Pensiones de 89.217,23 euros, una retribución variable de 896.096,89 euros* y una suma de reconocimiento Award de 16.667 euros. NOTA* La cuantía del componente retribución variable está calculada según estimación a fecha de cierre del ejercicio pudiendo sufrir alguna variación hasta su asignación definitiva.

9. Anexo explicativo del informe periódico

"El segundo semestre 2018 ha sido un periodo ha sido especialmente negativo para los activos de riesgo.

Las fuertes incertidumbres de carácter político han protagonizado los titulares de cada día. La evolución del Brexit, la inestabilidad política en Italia y las negociaciones comerciales, que incluían amenazas de tarifas y restricciones entre China y Estados Unidos han sido los principales elementos que han contribuido al aumento de la volatilidad y la inestabilidad en los mercados globales.

Con todo ello el Eurostoxx 50 bajó un 11,61% en el semestre y hace cerrar el año con un -14,34%. Las caídas más abultadas en 2018 se sitúan el mercado español y alemán con un -14,97% y -18,26% respectivamente. Por el lado americano incluso el Nasdaq que llevaba una trayectoria muy sólida caía un 10,10% en el segundo semestre y ha llevado al índice tecnológico a un -1,04% en 2018, año en el que el S&P termina con un -9,18%.

Las caídas se aceleraron en la última parte de 2018 por el hecho de si EEUU pudiera encontrarse en una fase muy tardía de su ciclo económico. Adicionalmente, los cambios en las expectativas en la política monetaria de la Reserva Federal incrementaron también la incertidumbre general.

Muy a destacar la fortísima bajada del precio del crudo con un -32,35% del barril Brent en el segundo semestre acumulando unas caídas en el año del -20,43%. Los desequilibrios entre oferta y demanda debido al incremento de producción en EE.UU y la reducción de las previsiones de crecimiento económico han sido los elementos principales que han provocado estas fuertes caídas." En este contexto, la cartera cierra el periodo con una exposición a la renta variable del 50,05% por encima del 50% contemplado por su índice de referencia. De este modo la misma registra una rentabilidad del -6,68%, frente al -5,13% que consigue su benchmark.

La cartera ha terminado el periodo con una duración de 1,01.

La volatilidad de la cartera durante el tercer trimestre de 2018 ha sido de 7,55.

El fondo incurrió en unos gastos indirectos del 0,27% para sumar un total de 1,41% de gastos sobre el patrimonio durante el período. La evolución patrimonial del fondo a lo largo del tercer trimestre ha sido negativa habiendo pasado de 4871249 en junio de 2018 a 4533619 a 30 de septiembre de 2018. El número de partícipes con respecto al trimestre anterior se ha mantenido relativamente estable en 128 frente a los 104 partícipes que tenía a 30 de junio de 2018.

De cara a los próximos meses pensamos que la alta volatilidad puede seguir condicionando la evolución del mercado. A pesar de que hacia el final del trimestre se despejaron algunas dudas en cuanto al crecimiento económico, no descartamos la posibilidad de que surjan nuevas incertidumbres. Ante este escenario, el equipo de gestión optará por un posicionamiento más cauto aprovechando, en todo caso, las oportunidades que pueda ofrecer el mercado.

Los saldos en cuentas corrientes son remunerados a tipos de interés de mercado

DeAM no está obligada a ejercer los derechos políticos inherentes a los valores integrados en la cartera de las sociedades que gestiona, conforme a lo establecido en el artículo 115.1.i) del Reglamento de IIC.